Jerez, enero 2023

BOLETÍN EXTRAORDINARIO

X ANIVERSARIO FUNDACIONAL

Martín Gómez Moreno.

Hermandad Sacramental de la Santísima Trinidad, Trono de Misericordia y Cofradía de Nazarenos del Santísimo Cristo de la Sed, Amparo de María Santísima y Santa Teresa de Calcuta

Programa FORMATE Y TRABAJA

Aprovecha la alta demanda de profesionales

Camión
Trailer
Autobús
Remolque

También

Carnet de Carretillero Homologado

Cursos plataforma elevadora

Financiación hasta 18 meses (en 3 meses sin intereses)

WWW.LOSCEDROS.ES

SUMARIO

Saluda del Obispo de Jerez..... *4 y 5*
Nuestro Director Espiritual..... *6 y 7*
Nuestro Hermano Mayor..... *8*
El Presidente de la Unión de Hermandades..... *9 y 10*
2013-2023: 10 Años de la Sed del sur..... *11, 12 y 13*
Es tu amparo fuente de alegría..... *14, 15 Y 16*
D. Ismael Alba Morales (Fundador y Primer Hermano Mayor)..... *19 y 20*
Dña. Alejandra Brooks Serrano (Hermana Fundadora)..... *21 y 22*
D. Alberto Millán Puerto (Fundador y Capataz de la Hermandad)..... *23*
El futuro de nuestra Hermandad..... *24 y 25*
El trípode de los cultos, la formación y la caridad..... *26 y 27*
Nuestra Parroquia del Santísimo Cristo de la Sed..... *28 y 29*
15 de abril de 2019, Lunes Santo..... *30, 31, 32 y 33*
Romance, por Álvaro Ojeda (Cuaresma 2022)..... *34*

PATROCINA

Agradecemos desde estas líneas a todos los que han aportado su colaboración para que este "Boletín Extraordinario" llegue a vuestras manos.

Autoescuela Los Cedros – ADECOSUR – Agelso – ADFINCARIA – Distribuciones Cárnicas LUGO – Todobike – Citroen Iniciativas de Automoción - Puerto Motor - Me Too "Deporte para Todos" - Rubysan – Albazano Real – García Quiros "Casas prefabricadas" – GONZALEZ MILLAN, laboratorio dental – Cabisur – Cafetería Monterrey – Asistencia Médica 24 h – Macromática Garplús – Castelclima – García Quirós, Const. Y Reformas.

FOTOGRAFÍAS: Archivo de la Hermandad y autores.

IMPRESIÓN: Impresiones y planos Jerez 74.

El Obispo de Jerez
Monseñor D. José Rico Pavés.

Tengo sed (Jn 19, 28)

Las penúltimas palabras pronunciadas por Jesús en la cruz antes de morir inspiraron la Hermandad Sacramental del Santísimo Cristo de la Sed que cumple ahora su décimo aniversario fundacional. Diez años en la bimilenaria Historia de la Iglesia son apenas un pequeño lapso de tiempo. Sin embargo, en la biografía de cualquier persona y en los comienzos de una Hermandad son los años que determinan su enraizamiento y su futuro.

La celebración de la primera década de la Hermandad de la Sed es una oportunidad preciosa para mirar al pasado con agradecimiento, asentarse en el presente con entereza y mirar al futuro con esperanza. Para custodiar el amor primero es imprescindible mantener encendida la llama que hace diez años vio nacer la Hermandad. Lo cual implica fijar la mirada en el origen y proteger la comunión que entonces surgió. En las motivaciones particulares y compartidas de quienes dieron el impulso naciente a la Hermandad se debe reconocer siempre el interés por el pasaje evangélico que inspiró el título con el que la Hermandad se dirige a Nuestro Señor Jesucristo.

Para dar cumplimiento a las Escrituras -refiere el evangelista san Juan- Jesús crucificado, después de entregarnos a María Santísima como Madre, dijo: Tengo sed (Jn 19, 28). Sabemos que Jesús murió como vivió: en continua oración al Padre sostenido por el Espíritu Santo. Esa oración se expresó en muchos momentos con las palabras de los salmos, como vemos en el momento dramático de la crucifixión. San Mateo y San Marcos recogen las palabras iniciales del Salmo 22 pronunciadas a gritos en la cruz: ¡Dios mío, Dios mío! ¿Por qué me has abandonado? (Mt 27, 46; Mc 15, 34; cf. Sal 22, 2). De ese mismo salmo son las palabras que refiere san Juan cuando Jesús declara atormentado que tiene sed: Mi garganta está seca como una teja (Sal 22, 16). La oración de Jesús no fue un grito de desesperación sino la súplica en la que recogía el sufrimiento angustiado de la humanidad para transformar la angustia en abandono confiado en el Padre: alabarán al Señor los que lo buscan. ¡Viva su corazón por siempre! (Sal 22, 27). Una Hermandad que tiene como titular al Santísimo Cristo de la Sed, para ser fiel a su origen fundacional, deberá estar siempre atenta a la sed angustiada de sus miembros para llevar a todos el consuelo que solo Cristo nos puede dar. De poco valdría acompañar por fuera la imagen del Santísimo Cristo de la Sed si no cuidamos por dentro el amor a Él, demostrando la autenticidad de ese amor en obras crecientes de bondad a nuestro prójimo.

Ahí se encuentra también el reto de asentarse cada día más en el presente. Las hermandades surgieron históricamente para socorrer a sus miembros y promover entre ellos el fortalecimiento de la vida cristiana en torno a un título de Jesucristo o de la Virgen María. Esa debería ser siempre la preocupación presente de una hermandad: el cuidado espiritual y material de sus miembros. Sabemos que ese cuidado implica poner en ejercicio simultáneamente las cuatro dimensiones constitutivas de la vida cristiana: creer, celebrar, vivir y orar. La vitalidad presente de una hermandad se verifica en la formación, el culto, el compromiso de caridad y la oración. Diez años de existencia permiten comprobar las fortalezas y debilidades en esas cuatro dimensiones para seguir creciendo como hermandad en la Iglesia.

Confío, en fin, que la Hermandad mire siempre al futuro con esperanza, sabiendo que en su mismo título se encuentra la aportación que puede ofrecer a la Iglesia en el momento presente y en el futuro: contagiar a todos el Amor de la Trinidad Santa en la devoción y culto del Santísimo Sacramento del Altar, para ser portadores de misericordia en nuestro mundo, socorriendo la Sed de Cristo en el sufrimiento de nuestros contemporáneos, bajo el Amparo de María Santísima, y siguiendo el ejemplo de Santa Teresa de Calcuta.

+ José Rico Pavés, obispo de Asidonia-Jerez

CITROËN

OPEL

2013-2023

Nuestro Párroco y Director Espiritual
Ilmo. Sr. D. Juan Azcárate Casanova.

SALUDA DEL DIRECTOR ESPIRITUAL. BOLETÍN X ANIVERSARIO DE ERECCIÓN CANÓNICA.

Con gozo y alegría me dirijo a vosotros a través de este boletín informativo con motivo del X aniversario de la erección canónica de nuestra Hermandad.

Como bien sabéis hace poco más de un año que comencé mi labor como párroco de la del Santísimo Cristo de la Sed y como director espiritual de esta Hermandad. Puedo decir que desde que comencé la tarea pastoral, este tiempo ha sido una bendición para mí.

Os escribo estas palabras con el mismo deseo que San Juan Pablo II expresó en su discurso en el Rocío el 14 de junio de 1993, hace treinta años, pero que es de gran actualidad. Esta Hermandad está llamada a ser *«una verdadera escuela de vida cristiana»*.

Las Hermandades y Cofradías tienen una misión muy importante en la Iglesia, y especialmente en nuestra tierra, en nuestra ciudad de Jerez. Uno de los Santos Padres, san Gregorio Magno, decía que *«las imágenes de las Iglesias son la Biblia de la gente sencilla»*. Ellas hacen posible que muchas personas tengan algún contacto con los misterios de nuestra fe cristiana, sobre todo, con la Pasión, Muerte y Resurrección de Nuestro Señor Jesucristo.

Pero ¿cómo puede esta Hermandad confesar, anunciar y proponer la fe católica en esta época que nos ha tocado vivir para que sea una verdadera escuela de vida cristiana?

Estoy profundamente convencido, que la respuesta a esta pregunta es bastante simple y sencilla. Es necesario que se produzca una unidad indisoluble entre lo que los hermanos creen (fe católica), viven (testimonio de vida cristiana) y celebran (culto), ahí está la clave.

Los Obispos del Sur de España, en su Carta pastoral a las Hermandades y Cofradías del 12 de octubre de 1988, afirman que:

De una y otra manera se pone de manifiesto la unidad indisoluble de las dimensiones de la vida cristiana: evangelización, culto, caridad, comunión. Todas ellas constituyen el ser del cristiano, el ser de la Iglesia y de sus instituciones. La fe sin obras es palabrería. El culto sin fe se convierte en teatro. La caridad sin culto es filantropía. La comunión vaciada de su contenido teológico es pura organización humana, es «política».

Por tanto, nuestra Hermandad está llamada a ser un instrumento para que los hermanos crezcan en la fe, vivan una vida cristiana auténtica, y participen asiduamente con gozo, de la liturgia y el culto de la Iglesia.

Especialmente de la Eucaristía dominical, que es fuente y culmen de la vida cristiana.

Obviamente, para crecer en la fe hace falta conocerla bien (*«fides ex auditu»* que dirá san Pablo

en Rm 10, 17), ya que no se ama lo que no se conoce. Y para ello, será necesario estar constantemente formándose y profundizando en ella.

Pero esto no basta, para crecer en la fe, es necesario, sobre todo, tener una vida de oración intensa con el Señor y una participación activa de la vida litúrgica y caritativa de la Iglesia. Pues, la fe, no consiste en saber mucha teología acerca de Dios o de Jesús, o tener muy buenas intenciones, sino en ser su discípulo. La fe no es una ideología o una filosofía bonita o una ética concreta que aplico a mi vida, sino que es el encuentro personal con la persona de Jesús de Nazaret, que me invita a vivir mi vida como Él la vivió, siguiendo los criterios evangélicos, y no los de las modas pasajeras del momento.

La vida de hermandad no puede quedar reducida a unos cuantos días anuales, durante la Cuaresma y la Semana Santa, esto sería una gran hipocresía.

Que Santa Teresa de Calcuta junto con nuestra Madre, María Santísima del Amparo, sigan intercediendo por nosotros ante nuestro Señor, el Santísimo Cristo de la Sed.

Que Dios os bendiga.

Vuestro Director Espiritual,
Ilmo. Sr. D. Juan Azcárate Casanova.

2013-2023

Nuestro Hermano Mayor
D. Daniel Muñoz Villanueva.

Queridos hermanos en Cristo y María:

Es para mí un gran orgullo poder compartir con ustedes mi alegría al celebrar con gozo este X Aniversario Fundacional de nuestra Hermandad de la Sed estando al frente de la misma. Desde la Junta de Gobierno nos propusimos ofrecer a nuestros hermanos y devotos un programa de actos y cultos que englobaran de una forma atractiva estos 10 años de la "Sed del Sur".

En estos momentos tan significativos, debo mostrar mi agradecimiento a todas las personas que han formado parte de esta gran hermandad en sus distintas etapas y el legado que hoy dejan tras estos 10 años. Han sido años de grandes decisiones que hacen que hoy disfrutemos de nuestra hermandad en continuo crecimiento. En los años que llevo como Hermano Mayor, me he sentido muy orgulloso de estar dirigiendo la corporación, de vivir el X aniversario de esta manera tan intensa; pero a la vez me siento pequeño, abrumado por tantos hermanos, TODOS JUNTOS, unidos bajo un sentimiento común: la SED DE CRISTO Y EL AMPARO DE MARÍA.

Felicidades a todos por este décimo cumpleaños y muchas gracias por estar siempre al servicio de la cofradía. La unión de todos sus hermanos y el sentimiento común hacia nuestros amantísimos titulares es lo que la hace tan grande, diferente y única.

También quisiera dar las gracias y tener una mención especial a nuestra querida Hermandad de la Salud de San Rafael por compartir y celebrar con nosotros la Solemne Misa de Campaña. A la Unión de Hermandades de nuestra ciudad, a las distintas hermandades de nuestra Diócesis de Asidonia-Jerez, así como a los estamentos y colectivos civiles que en estos días nos han hecho llegar todo su cariño y felicitación hacia nuestra corporación. A nuestro querido Obispo D. José Rico Pavés por su cercanía. Gracias al Ayuntamiento de Jerez por el cumplir una anhelo de esta joven hermandad, que el parque lleve el nombre de nuestro amantísimo titular, "Parque del Santísimo Cristo de la Sed". Vaya mi mayor agradecimiento a nuestro Párroco y Director Espiritual, el Ilmo. Sr. D. Juan Azcárate Casanova, pues hace el camino fácil y es ejemplo de entrega a Dios.

Disfrutemos de los momentos que nos brinda nuestra hermandad, participando activamente en todas las actividades que se programan y en su preparación, así como la asistencia a cuantos actos y cultos se organizan habitualmente, y a los que, con carácter extraordinario por el X Aniversario Fundacional se han preparado y estamos todos invitados a vivir plenamente.

Que el Santísimo Cristo de la Sed y María Santísima del Amparo nos sigan iluminando y nos hagan seguir en nuestro camino de cristianos TODOS JUNTOS.

FELICIDADES HERMANOS.

Vuestro Hermano Mayor,
Daniel Muñoz Villanueva.

2013-2023

José Manuel García Cordero.
Presidente de la Unión de Hermandades.

Como presidente del Consejo Local de Hermandades y Cofradías de Jerez, os agradezco sinceramente la oportunidad que me brindáis de participar en este boletín que se edita con motivo del X aniversario de la erección canónica como hermandad, de vuestra corporación nazarena.

Aún recuerdo aquella jornada de hace diez años en la Santa Iglesia Catedral, cuando las imágenes del Santísimo Cristo de la Sed y del Señor de la Salud, de San Rafael, presidían la misa solemne en la que se anunciaba el tránsito de vuestra asociación parroquial a hermandad de penitencia. Fue algo que entonces viví como hermano mayor de mi Hermandad del Cristo de la Expiración, madrina de la Hermandad de San Rafael, en una jornada llena de emociones y de sueños cumplidos.

También supuso el día en el que dejasteis de ser aquel grupo de jóvenes que laboraban en torno a una parroquia nueva en construcción, para pasar a convertiros en hermandad de pleno derecho, lo que habíais demostrado además mediante el trabajo constante y continuo realizado durante años en la parroquia junto a vuestro párroco y lo que os llevó a la postre, a recoger los frutos de todo lo sembrado.

Vuestra labor antes de alcanzar el sueño de ser hermandad se plasmó en forma de entrega y formación, la que después de aquel hito de 2013 ha continuado en el tiempo, notándose sobradamente en la forma en la que está evolucionando vuestra cofradía.

Para mí, personalmente, el pasado año 2022 resultó muy especial, por haberme permitido vivir diferentes momentos llenos de intensidad y emoción junto a todas y cada una de las hermandades de Jerez. Pude compartir con todas ellas el regreso a la normalidad en las vidas diarias de las hermandades, así como la vuelta a las celebraciones de cultos y veneraciones con asistencia de hermanos y devotos, amén de lo que supuso el retorno de nuestras estaciones de penitencia a la Santa Iglesia Catedral después de los duros meses de pandemia y confinamiento.

Aun así no fue un año fácil, ya que teníamos la incertidumbre del reestreno después de dos años, lo que se unía a la problemática de la obra del entorno de José Luis Díez y el eje del Arroyo. A todo ello hubo que añadir las circunstancias meteorológicas que aparecieron en las jornadas de Lunes y Martes Santo, lo que hizo que el bautizo del Consejo que presido fuese de gran compromiso y esfuerzo, por parte de todos los delegados de días y sus amplios equipos de colaboradores.

Adfincaria
Administración de Fincas
Trabajamos por su Comunidad
C/ La Palma, 10
11500 El Puerto de Santa María (Cádiz)
956 875 845 / 695 374 164 /625344071
jlm@adfincaria.net - www.adfincaria.net

Fueron precisamente estas circunstancias, las que me permitieron comprobar en primera persona vuestra madurez aun siendo una hermandad joven, a la hora de la toma de decisiones aquel Lunes Santo lluvioso. Recuerdo la reunión en sala capitular de la Hermandad de Jesús Nazareno, cuando se aprobó la opción de seguir hacia la Catedral y

la manera en la que mostrasteis vuestra total predisposición para que la jornada y las hermandades del Lunes Santo pudiesen seguir transcurriendo de la mejor manera posible. Igualmente inolvidable, la posterior reunión en la Sala de Canónigos, donde se optó responsablemente por posponer vuestro regreso a la jornada del Domingo de Resurrección.

De todas formas, los malos ratos no enturbian de ningún modo el gran disfrute que tanto el Consejo como yo personalmente, vivimos junto a vosotros en 2022. Poder compartir los cultos sacramentales, la Exaltación Eucarística y la organización de la procesión del Corpus con vuestra junta de gobierno y junto a todos los hermanos, supuso una oportunidad única de conoceros y de enriquecernos todos los que componemos la Unión de Hermandades de Jerez.

La Hermandad de la Sed es una corporación en permanente crecimiento dentro de una parroquia nueva, donde además de ser la columna vertebral de la misma, continúa creciendo el número de hermanos así como de nazarenos realizando la estación de penitencia cada Semana Santa. Una hermandad que trabaja duro para ir completando poco a poco el proyecto de paso para el Santísimo Cristo de la Sed, sin abandonar los cultos, cuidado y cariño a la Santísima Virgen del Amparo, titular mariana que muchos cofrades estamos deseando conocer en un paso de palio. Una cofradía viva y con ganas de crecer cada día más en el aspecto espiritual, estético y cofrade, lo que como presidente del Consejo y cofrade de Jerez, me hace sentir absolutamente orgulloso.

Por ello, pido a vuestro crucificado de Puertas del Sur y a la Santísima Virgen en su advocación de María Santísima del Amparo, que bendigan y protejan a cada uno de los hermanos de vuestra corporación y se haga extensible esta misma bendición y protección a todos los cofrades jerezanos.

Un fuerte abrazo a todos.
José Manuel García Cordero
Presidente de la Unión de Hermandades de Jerez

DISTRIBUCIONES CARNICAS
GARRIDO LUGO
Telfs.: 608 394 823 - 664 793 236

2013-2023: 10 Años de la Sed del sur.

La Hermandad de la Sed tiene su origen fundacional el día 29 de octubre de 2006 cuando se constituye la Agrupación Parroquial de Fieles del Santísimo Sacramento y del Santísimo Cristo de la Sed proviniendo parte de sus miembros fundadores de una antigua asociación Juvenil de Viernes de Dolores. La nueva Agrupación se constituye en la recién constituida Parroquia de San Juan Grande y Nuestra Señora de la Candelaria, siendo reconocida por la autoridad eclesiástica el 8 de diciembre de ese mismo año.

Algún tiempo después, en concreto el 23 de diciembre de 2008, el Obispado aprueba el boceto del Cristo de la Sed, según diseño realizado por el escultor-imaginero onubense Elías Rodríguez Picón; y el 6 de abril de 2010 se eligió en Cabildo de Hermanos como advocación mariana la de Amparo de María Santísima.

La imagen del Santísimo Cristo de la Sed fue bendecida solemnemente el día 10 de Septiembre de 2010 en la Iglesia Parroquial de San Miguel, siendo la Hermandad Madrina de la bendición nuestra querida Pontificia, Antigua y Venerable Hermandad del Santísimo Sacramento y Cofradía de Nazarenos del Santo Crucifijo de la Salud y María Santísima de la Encarnación.

Tras presentar los Estatutos de nuestra Hermandad Sacramental, el 12 de enero de 2013 la Agrupación Parroquial es erigida canónicamente como hermandad de penitencia por el entonces Obispo de la Diócesis de Asidonia-Jerez, el Excmo. y Rvdmo. Sr. D. José Mazuelos Pérez, en la Santa Iglesia Catedral de nuestra ciudad, junto a la queridísima Hermandad de la Salud de San Rafael. El prelado quiso que ambas imágenes cristíferas estuvieran en la ceremonia como un signo más del Año de la Fe. Incluso la fecha también fue elegida a propósito, pues coincidía con la festividad del bautismo de Cristo. En este caso, la hermandad madrina fue la Hospitalaria Hermandad Sacramental de Congregantes de la Concepción Inmaculada de la Santísima Virgen María y Cofradía de Nazarenos del Santísimo Cristo de la Sed, Santa María de Consolación Madre de la Iglesia, San Juan Evangelista y San Juan de Dios.

El Sábado de Pasión de 2013, nuestra corporación, ya como hermandad de penitencia, realiza su primera estación a la Parroquia de San Miguel. Un año después, el día 13 de abril de 2014, dicha jornada previa al Domingo de Ramos fue aún más especial, pues era la primera vez que emprendíamos el camino desde nuestra nueva sede, la Parroquia de San Juan Grande y Nuestra Señora de la Candelaria, la cual fue bendecida días antes tras el traslado del Santísimo Sacramento del Altar desde las instalaciones de Upace-Sur y del Santísimo Cristo de la Sed desde el oratorio provisional sito en la calle Arquitecto José Vargas. Fue sin duda un año importante para todos nosotros, pues además se estrenó la túnica nazarena, inspirada sin atisbo de dudas en el hábito de Santa Teresa de Calcuta.

Por si fuera poco, el día 6 de diciembre de 2014, nuestra joven hermandad vivía una jornada histórica: la bendición de su amantísima titular, María Santísima del Amparo, en nuestra parroquia; un anhelo de todos los hermanos que se hacía realidad aquella bonita mañana. Actuó como madrina de la ceremonia la sevillana Real, Venerable e Ilustre Hermandad de Nuestra Señora del Amparo, una de las corporaciones letíficas de mayor arraigo en la capital hispalense. En el transcurso del acto se procedió igualmente a la bendición de una corona de metal sobredorado que fue donada por un grupo de hermanos y cuyo autor es el orfebre jerezano Antonio García Falla.

Durante esos años, las Estaciones de Penitencia se hacían a la Iglesia de San Miguel, para acabar perteneciendo, finalmente en 2019, a la nómina de la Semana Santa en la jornada del Lunes Santo y hacer la primera Estación de Penitencia a la Santa e Insigne Iglesia Catedral de San Salvador.

"Ya sonaban las campanitas de los niños que contagiaban ilusión, alegría, pero también compostura y saber estar en una ocasión que lo merecía. Desprecio de Herodes en la revirá del Santísimo Cristo de la Sed para entrar en Carrera Oficial. "Porque los sueños se cumplen"... palabras que a todos los presentes hacían poner los vellos de punta. Allí se encontraba el Orfeón Portuense para entonar el Cantícorum Jubilo, canto que se ha convertido en todo un himno para nuestra Hermandad. Entre una nube de incienso, el Señor de la Sed se acercaba poderosamente al palquillo, mientras que de nuevo la emoción era la gran protagonista en una plaza que estaba presenciando la historia viva de nuestra Corporación. "Con el júbilo de los cánticos, cantando con nuestros recursos, alegraos, aplaudid." Y el paso se detuvo mientras el cortejo se asomaba a Cristina y Larga. Don Enrique Soler, nuestro Enrique, hacía la primera llamada entre lágrimas al paso de Misterio, y, a los sones de Eternidad, como no podía ser de otra manera, la cuadrilla comenzaba a caminar portentosamente bajo más y más aplausos. La Hermandad caminaba y las gentes clavaban su mirada en sólo un punto: los ojos del Señor. Ancianos y niños que parecían estar viendo al mismísimo Dios llegar ante sí. Lección que de nuevo los más sabios, mayores y jóvenes, nos daban: todo lo demás es efímero cuando sólo importa Él. Casi sin darnos cuenta, habíamos alcanzado el lugar de destino, la Catedral."

Me Tola
Deporte Para Todos

Con el paso del tiempo se ha conseguido fraguar una Hermandad que aún hoy en día continúa en fase de crecimiento, adquiriendo valor humano y también patrimonial, sin perder de vista los fines que motivaron su creación y que justificaron su erección canónica en este barrio de Puertas del Sur, siendo Hermandad de barrio y para su barrio.

La unión constante con la parroquia, el trabajo en comunión y estar mano a mano con la Cáritas Parroquial ha sido la constante de las Juntas de Gobierno, lo que ha provocado que nuestra Hermandad haya crecido dentro de nuestra realidad parroquial de una manera contundente, siendo nuestra premisa la Caridad.

En estos 10 años, han sido muchos los que han colaborado en la construcción de la Hermandad que hoy vivimos. Algunos ya no están entre nosotros y otros permanecen, incorporándose de manera continua y constante niños y jóvenes que proporcionan la vitalidad de la que goza la Hermandad como señal de identidad.

2013-2023

Es tu amparo fuente de alegría...

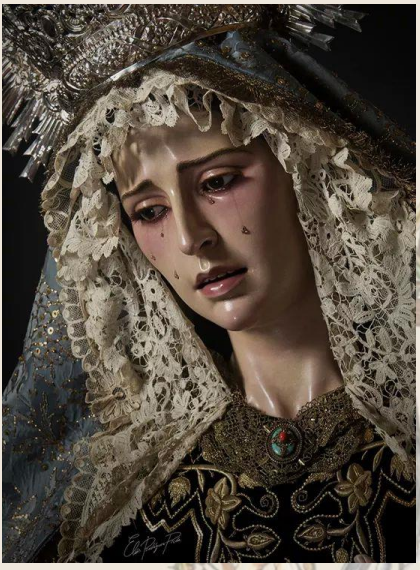

La llegada de María Santísima del Amparo supuso un antes y un después en el día a día de nuestra Hermandad. Ahora que han pasado más de ocho años desde su bendición el 6 de diciembre de 2014, podemos echar la vista atrás para recordar cuántos momentos hemos vivido junto a Ella. Es cierto que el Señor todo lo llena; nadie sería capaz de negar que el Santísimo Cristo de la Sed es santo y seña de Puertas del Sur y, por supuesto, de nuestra Parroquia, pues precisamente lleva su nombre. Pero, ¿qué es un hogar sin su madre? A día de hoy el ritmo y la dinámica habitual de la corporación no se entenderían sin la presencia de nuestra amantísima titular que, conforme pasan los años, capta la atención y es centro de miradas de cada vez más devotos que acuden a su encuentro.

Siempre se tuvo claro que debía ser el imaginero onubense Elías Rodríguez Picón quien debía realizar la talla de la Santísima Virgen. Sorprendidos por la hechura del que es el crucificado más nuevo de Jerez esculpido años antes, y atendiendo a otras obras que reflejaban a las claras la calidad de su valía, la Hermandad no dudó en ponerse de nuevo en contacto con él para que se hiciera realidad un sueño a la par que una necesidad: la llegada del Amparo de María. Un amparo que ha ido calando desde el primer momento en el seno de la Iglesia y que ha ido ganándose poco a poco un hueco en el panorama cofrade jerezano, pues, tras el auge que han ido adquiriendo las nuevas corporaciones penitenciales de la ciudad en los últimos años, se echaba por ese entonces un tanto en falta la presencia de imágenes marianas en las mismas.

Pasó el tiempo y lo que parecía que no llegaría nunca, al final lo acabamos viviendo por la gracia de Dios: la primera salida de María Santísima del Amparo a las calles. No fue fácil preparar lo que supuso y lo que conllevaba, pero mereció la pena el esfuerzo realizado por parte de todos para ver a la Virgen por las calles del barrio aquella especial tarde del mes de noviembre. Estrenaba la saya conocida como “la de los soles”, que es una de las piezas más destacadas de su ajuar, y portaba uno de los mantos de Santa María de Consolación, Madre de la Iglesia, cedido para la ocasión por nuestra queridísima Hermandad de la Sed, de Sevilla. El acompañamiento musical corría a cargo del Coro de Campanilleros de la Aurora de Lebrija, al cual nos une una estrecha y especial vinculación motivada por esta cita conforme han ido transcurriendo los años. Cabe destacar que fue este mismo grupo quien dedicara los primeros versos a María Santísima del

RUBYSAN
industria · agrícola · automoción

Amparo en lo que podríamos catalogar como "su salve" al más puro estilo campanillero, que nos recuerda siempre a esos momentos tan intensos que pasamos junto a Ella.

Y es que cuando la memoria arde, se nos vienen a la mente estampas muy sentidas para los hermanos, así como para los fieles que han acudido en su busca este tiempo atrás. Cabe destacar el tradicional paso por la calle Santa Rosalía, donde vecinos del sector de la Hijuela de las Coles la esperan con sentimiento y le muestran con flores, con oraciones y con una simple mirada su amor a la que es madre, a su vez, del mismo amor. O qué decir de la salida en el año 2021, cuando después de una terrible pandemia que quedará para la historia en lo negativo y que jamás seremos capaces de olvidar, nuestra bendita titular se echaba de nuevo a las calles. Esta vez, aunque enmarcada dentro de la celebración del Solemne Triduo, nos dirigíamos de manera extraordinaria a la Ermita de Guía para celebrar la Función Solemne en su honor junto a la preciada Hermandad del Perdón, a cuya Junta de Gobierno y hermanos en general le agradecemos el trato y la disposición que recibimos por su parte, pues es en estos tipos de acontecimientos como el que tuvimos la suerte de vivir cuando se demuestra la categoría y el buen hacer de nuestras Cofradías. Entronizada en el paso de Nuestra Señora del Rosario, del colegio del Beaterio, tuvimos la oportunidad de acompañarla en un Rosario de la Aurora precioso en todos los sentidos (luz, transcurrir, interpretaciones musicales a cargo del Coro Gloria Bendita), y también en la vuelta hacia casa en Procesión de Rogativas, con marchas procesionales y con toques cofrades por doquier, magistralmente interpretadas por la Banda de San José Artesano de San Fernando.

Si bien cada hermano debe estar al servicio de sus titulares –ya que es una de las básicas premisas a las que los comprometemos cuando nos apuntamos a una Hermandad-, hay determinados miembros que están, aún más si cabe, pendientes a todo lo que necesite nuestra madre. Es el caso del vestidor, de las camareras y del mayordomo, en última instancia. Desde que se establece la decisión de realizar un cambio en el atuendo de la imagen, se debe preparar cada uno de los elementos que formarán parte del mismo con delicadeza y mimo, debido a que, cuando llega la hora del cambio, cada detalle, cada gesto, cada acción, cada sutileza, cuentan en el transcurso del mismo. La devoción hacia María se demuestra en cualquier paso que damos, y es esa devoción la que se queda reflejada cuando podemos contemplarla cada vez que acudimos a su encuentro.

Otra de las piezas que podemos destacar dentro de su patrimonio es el manto negro que se le pone para la llegada del mes de noviembre y en alusión a la Conmemoración de los Fieles Difuntos. En su interior, quedaron grabados desde el momento de su confección y por siempre, el nombre de nuestros hermanos difuntos, que gozan ya de la Gloria de la Resurrección y que a buen seguro, disfrutan junto a la presencia de “la flor de las flores”. Asimismo, desde hace ya varios años, viene siendo habitual que el día de su Besamanos, pongamos a disposición de los fieles tarjetas petitorias en las que se pueden incluir cualquier súplica, ruego o necesidad que se le desea pedir a la Santísima Virgen. Posteriormente, son incluidas a las faltriqueras, para que interceda por todas ellas, si es su voluntad.

2013-2023

Y es que María Santísima del Amparo ha llegado a hacer milagros en su aún corta estancia en la Parroquia. Estos milagros, que saldrán algún día a la luz, de otra manera y en un contexto más apropiado para ello, no es sino un mero reflejo de que la talla tiene algo distinto, que encandila y que viene a probar aquello que tantas veces podemos decirle: que nos cubre y ampara bajo su manto protector. Aprovechemos este aniversario al que a través de este boletín estamos haciendo referencia para poner en valor qué tan buena es la compañía de la Virgen en nuestra Hermandad, cuánto nos aporta y lo que nos permite disfrutar en cada instante que nos regala.

Fomentar la unión
Colaborar con el desarrollo
Proyectar el futuro

Tres grandes retos

¡Vive el Sur de Jerez!

adecosur

asociación de empresarios/as y comerciantes de la zona sur

www.adecosur.com
adecosurjerez@gmail.com

NUESTROS SERVICIOS

CONTABILIDAD:

LLEVAMOS LA CONTABILIDAD DE SU SOCIEDAD, DE MANERA INTEGRAL O COORDINADA CON SU PROPIO EQUIPO DE ADMINISTRATIVOS.

AUTÓNOMOS:

TE AYUDAREMOS EN CUALQUIER ASPECTO DE LA VIDA EMPRESARIAL DEL AUTÓNOMO, DESDE LAS PROPIAS ALTAS O BAJAS, HASTA LA GESTIÓN FISCAL.

JURÍDICO:

CIVIL, PENAL, CONTENCIOSO-ADMINISTRATIVO, SOCIAL. PODEMOS AYUDARLE CUANDO NECESITE ASESORAMIENTO O REPRESENTACIÓN JURÍDICA.

RECURSOS HUMANOS:

TE AYUDAMOS EN LA SELECCIÓN DE PERSONAL. CONTRATACIÓN, ALTAS, BAJAS, MODIFICACIONES DE CONTRATO, CONFECCIÓN DE RECIBOS DE SALARIO, COTIZACIONES A LA SEGURIDAD SOCIAL.

AGELSO.com asesores

www.agelso.com
recepcion@agelso.com
956330331 Cl Zaragoza 34, Local 1
CP 11405, Jerez de la Frontera.

D. Ismael Alba Morales.

Fundador y Primer Hermano Mayor (2013-2014)

1.- ¿Qué es para ti la Hermandad de la Sed?

La Hermandad de la Sed marcó un antes y un después en mi vida y en la de mi familia, tanto en valores religiosos como cofrades. Lo catalogaría como que ha sido nuestro hilo conductor hacia la Palabra de Dios. Vivimos inmersos en una sociedad que carece de valores en muchos ámbitos. Hace diez años era muy joven y carecía de muchos de ellos, fundamentalmente religiosos. Gracias a que pude formar parte de la vida de la Parroquia, llegué a comprender la importancia que la Palabra de Dios puede tener en nuestras vidas y la Hermandad fue ese instrumento necesario para alcanzar dicha palabra.

2.- ¿Cómo llegaste a la Hermandad?

Lo recuerdo como si de ayer se tratase y han pasado ya casi 15 años. Procedía de la Asociación Juvenil del Agrimensor y alcanzábamos una edad en la que ya el "jugar a los pasitos" se nos hacía algo vacío y sin significado. Teníamos como referente a hermandades como Clemencia y Consuelo que provenían del Viernes de Dolores y trabajaban por y para una Parroquia, consiguiendo así el formar una Hermandad. Fue cuando tras acabar la Semana Santa y reunirnos por aquel entonces un grupos de chavales pertenecientes a esa asociación, decidimos dar ese paso importante en nuestras vidas e ir en primera instancia a la Parroquia más cercana a nuestro barrio, la de La Inmaculada (Torresoto). Esta primera opción no salió y la cosa fue enfriándose un poco. Pero una tarde del mes de Agosto y tras venir de vacaciones con mi familia, junto con mi cuñado "Kini" pasamos por la puerta de UPACE y leímos un cartel que anunciaba el horario de la celebración de misas. Casualmente la hora que era en ese momento coincidía con la de la misa (las cosas del Señor) y entramos. Una vez dentro, estaba Enrique Soler en un comedor de dichas instalaciones celebrando la eucaristía, al abrirse la puerta de dicho salón se hizo un silencio y nos dijo en medio de la homilía "OS ESTABA ESPERANDO". A partir de ese momento, comenzamos a fraguar los pilares de la agrupación y fue cuando poco a poco comenzaron a unirse jóvenes que pertenecían a la Asociación Juvenil de Torresoto y otras personas que no pertenecían a ninguna asociación pero que les atraía dicho proyecto.

3.- ¿Cuál es el momento más emotivo que has vivido en la Hermandad desde que se fundó?

Si tuviese que destacar un momento mentiría, ya que son muchos los que tengo en mi mente. Pero sí es cierto, que hubo un par de ellos que tienen un carácter entrañable para mí. Se tenía por costumbre que cada cierto tiempo un grupo de hermanos visitáramos el taller de Elías Rodríguez Picón para ir viendo cómo se iba tallando la imagen del Cristo de la Sed. En una de esas visitas venían entre ese grupo tres niños pequeños (Rocío, Alberto y Daniela), hoy ya casi adultos. La imagen del Señor aún estaba sin policromar, y ante la mirada atónitas de los allí presentes y atentos a las explicaciones que Elías nos daba, los niños comenzaron a tocar la talla del Señor. Los padres de dichos niños corrimos para impedir que lo hiciesen, pero el propio Elías fue quien en vez de regañar a los niños, nos regañó a los padres para que no impidiésemos ese momento entrañable. Otro momento que me marcó fue cuando se llevaba a cabo la elaboración de la primera cruz que tuvo el Señor, en un Taller de Empleo de mujeres con problemas sociales en la localidad de Rota. En una de las visitas, tuve la oportunidad de hablar con una de las señoras que elaboraban dicho curso y que estaban realizando la cruz. Me comentaba entre lágrimas que cada golpe de gubia que tallaba sobre la madera, le servía para curar cada cicatriz que la vida le había dejado marcada. También destacaría otros momentos tales como la vez primera que pudimos ver la imagen del Señor acabada en el taller, su llegada a la casa de Hdad. de San Miguel, la firma del contrato de nuestra madre del Amparo, su proceso de elaboración y su bendición. Y sería injusto no mencionar verbenas, ferias, certámenes… en los que había una cantidad grandísima de hermanos que se volcaban y

trabajaban en un fenomenal ambiente por conseguir los proyectos marcados en aquel entonces. A todos ellos, "GRACIAS".

4.- ¿Qué tiene la Hermandad de la Sed que la hace distinta a las demás?

Hay un hecho en nuestra corta historia como corporación que nos hace ser no distintos pero sí peculiares con respecto a los demás, y no es otro que el tener que crear una hermandad y una parroquia de una manera paralela en una época social en la que la gente valora por encima de todo lo material sobre lo espiritual. En Jerez hay un dicho muy famoso que dice: "En Jerez el que no toca, no ve". Nosotros tuvimos que ver sin tocar; es decir, tuvimos que crear una hermandad atrayendo a un grupo de personas sin tener un instrumento básico y esencial como era una Iglesia. Trabajamos por hacer creer a los hermanos y devotos en un proyecto complicadísimo, en el cuál hubo varios intentos fallidos en la posible imagen del Señor. Hubo que posponer el tener la talla del Señor de la Sed porque no había lugar físico donde poder venerarla. Diferentes proyectos de parroquias denegados por diferentes motivos y altos cargos religiosos que no merecen ni mención alguna. Parroquias de la zona que nos denegaron el poder tener allí al Cristo de la Sed mientas la obra de nuestra Parroquia se terminaba. Todas estas situaciones nos han hecho ser diferentes.

5.- Cuéntanos alguna anécdota que quieras compartir con los hermanos.

Aquel verano en la plaza de mi barrio, cuando junto con Alberto Millán nos encontrábamos desolados porque por segunda vez el proyecto de la imagen del Señor de la Sed se truncaba. Muchas cosas nos pasaban por la cabeza, pero la que más dolor nos causaba era la de pensar en ese grupo de hermanos que trabajaban duro por conseguir este sueño y que lo único que teníamos era una y otra piedra en el camino. Fue cuando Alberto pensó en un escultor que había visto por internet y del cuál le llegaban muy buenas referencias. Resulta que ese escultor era Elías y fue Alberto quien se puso en contacto con él. A partir de ahí, todo afortunadamente fue cambiando.

6.- Una calle para ver a la Hermandad el Lunes Santo.

Sin duda alguna la "Cuesta de la Peugeot". Aprovecho la ocasión para felicitar a la Dirección de Cofradía por haber tenido a bien recuperar el paso de la corporación por dicha calle, donde se fraguaron los cimientos de la Agrupación y posteriormente Hermandad de la Sed. Esto hace que volvamos más arropados.

7.- Dedica unas palabras a los Hermanos en este X Aniversario.

Solo puedo tener palabras de agradecimiento a todas aquellas personas que han destinado aunque solo sea un minuto de sus vidas en formar parte de estos diez años de historia como hermandad. Han sido diez años llenos de sin sabores, momentos emotivos llenos de alegría pero también llenos de tristezas. Se han tenido que tomar decisiones difíciles, pero todas se han realizado desde el cariño y siempre buscando engrandecer aún más si cabe nuestra hermandad. Agradezco a instituciones públicas de ámbito local, religiosa, políticas, deportivas y empresas privadas que pusieron a nuestra disposición todo su buen hacer en todos los proyectos que se han tenido durante estos diez años. Destaco aquellas personas que ya no están entre nosotros pero que también dedicaron su tiempo en engrandecer a la corporación. En el ámbito personal agradezco a esos hermanos que durante mi legislatura como Presidente de la Agrupación y como Hermano Mayor formaron parte de mi Junta de Gobierno. Sin su apoyo no podría haber estado al frente en esos años de comienzos. Menciono la labor pastoral que llevó a cabo Enrique Soler en los inicios, al igual que los diferentes párrocos que han pasado por la Parroquia del Santísimo Cristo de la Sed durante estos años. Ojalá sigamos creciendo en todos los aspectos como así ha sido en este tiempo y trabajando con la humildad que siempre nos ha caracterizado.

Dña. Alejandra Brooks Serrano.

Hermana Fundadora

1.- ¿Qué es para ti la Hermandad de Sed?

La hermandad de la Sed para mí es algo muy importante que ha aportado grandes cosas a mi vida. Es familia, es amigos, vivencias, momentos, trabajo, tiempo, etc. Le debo mucho a esta hermandad y siempre me sentiré en deuda con ella.

2.- ¿Cómo llegaste a la Hermandad?

Como en la pregunta anterior mencioné, a la Hermandad llegué a través de amigos. Todo comenzó asistiendo a las verbenas que se hacían en el parque para recaudar dinero para la imagen del Señor. Ese trabajo que ellos realizaban, las ganas, el buen hacer, el gran ambiente y la amistad fueron las cosas que me motivaron a unirme y formar parte de esta gran familia.

3.- ¿Cuál es el momento más emotivo que has vivido en la Hermandad desde que se fundó?

Quizás esta sea la pregunta más complicada de todas porque tengo tantísimos momentos, que es difícil quedarme con solo uno.

Aún recuerdo en mi retina la primera vez que vi al Señor recién salido del taller. Andábamos todos nerviosos esperando a que llegara a la casa de hermandad del Santo Crucifijo, donde nos dejaron guardarlo para preparar todo para su bendición en la Iglesia de San Miguel.

Otro de los momentos que más recuerdo con cariño era cuando nos turnábamos para limpiar el pequeño Oratorio donde tuvimos temporalmente al Señor. Aprovechaba esos momentos a solas con Él para cargar pilas. Sin duda, me daban la vida.

Y finalmente puedo sentirme afortunada por haber sido fiscal del Señor en su última Estación de Penitencia a San Miguel o de haberlo sido igualmente en la primera Estación de Penitencia a la Santa Iglesia Catedral.

4.- ¿Qué tiene la Hermandad de la Sed que la hace distinta a las demás?

La Hermandad de la Sed es una hermandad familiar. Todo el que llega es bienvenido y se le da su sitio haciéndolo partícipe de todo. Además de eso, también es iglesia y gracias al patrimonio humano que hay en esta Hermandad, el barrio tiene a día de hoy, una Parroquia y que en ella se hacen grandes labores para los que más lo necesitan.

5.- Cuéntanos alguna anécdota que quieras compartir con los hermanos.

Son muchas las anécdotas las que tengo pero los ratos en torno al Señor en las noches previa a las salidas procesionales en las tardes del Sábado de Pasión desde UPACE, son las mejores para mí.

Hemos sobrevivido a vendavales y diluvios. Tener que sacar al Señor en plena madrugada porque la carpa se iba a caer por el fuerte viento o tener el paso rodeado de cubos por las goteras que caían dentro de la carpa.

La Hermandad se llevó una época que su nombre le venía al pelo, era organizar cualquier cosa y llover, incluso sacar el cuadro del Señor para alguna verbena y llover en ese momento.

Ya por último nos los tomábamos a risa porque era demasiada casualidad.

Todo lo que organizaba la Hermandad acababa siendo emocionante porque siempre pasaba algo pero entre todos encontrábamos soluciones y conseguíamos salir adelante.

6.- Una calle para ver a la Hermandad el Lunes Santo.

Para mí, uno de los rincones que más me gusta para ver la Hermandad es a su llegada al centro cogiendo por Plaza de la Yerba y conde Cañete del Pinar buscando Plaza Plateros, Santo Ángel y Tornería. La imponente imagen del Señor con sus grandes dimensiones por esos rincones llenos de balcones, recoge estampas únicas para la Semana Santa de nuestra ciudad.

7.- Dedica unas palabras a los Hermanos en este X Aniversario.

A lo largo de la corta historia de la hermandad, se ha conseguido grandes cosas gracias a la labor desinteresada de los hermanos y así tiene que seguir siendo. Cada hermano puede aportar su granito de arena para seguir engrandeciendo el patrimonio histórico, artístico y humano de la hermandad. Ya podemos hablar de que somos una gran Hermandad que ha conseguido hacer su hueco en la tarde del Lunes Santo pero no hay que bajar la guardia.

Sigamos creando hermandad, ayudemos, participemos, seamos iglesia y ejemplo. Así se consigue llegar lejos y ojalá, dentro de otros diez años más, podamos ver a nuestra Madre bajo palio y con un gran cortejo procesional en la calle. Sintámonos orgullosos de la Hermandad que juntos hemos formado.

D. Alberto Millán Puerto.

Fundador y Capataz de la Hermandad

1.- ¿Qué es para ti la Hermandad de la Sed?

La Hermandad de mi familia. Una hermandad joven, que lleva una gran labor de evangelización en una parte de Jerez nada fácil, que nada tiene que ver con aquellos barrios donde crecimos y de dónde venimos. En definitiva, mi Hermandad de la Sed, es una Hermandad VALIENTE, que lucha por su barrio y lo lleva por bandera cada Lunes Santo.

2.- ¿Cómo llegaste a la Hermandad?

Pues todo nace cuando un grupo de amigos dejan a un lado aquellas procesiones de Viernes de Dolores, para crecer con la creación de una Agrupación Parroquial, llegando a lo que hoy conocemos como la Hermandad de la Sed.

3.- ¿Cuál es el momento más emotivo que has vivido en la Hermandad desde que se fundó?

Demasiados diría yo, pero aprovecho para nombrar dos. El primero aquel en el que pudimos ver como llegaban las primeras túnicas nazarenas hasta la Parroquia. El segundo, y por sentimientos familiares, cuando por causa de la lluvia tuvimos que refugiarnos en la Casa de Jesús.

4.- ¿Qué tiene la Hermandad de la Sed que la hace distinta a las demás?

Los ojos del Señor de la Sed.

5.- Cuéntanos alguna anécdota que quieras compartir con los hermanos.

Aquellos Sábados de Pasión, cuando ya recogidos, se procedía a llevar el paso hasta la Barriada España. Aquello pasó pero creo que quedará en el recuerdo de muchos, allí pasamos madrugadas de frío, agua, de risas y casi de llanto... siempre pasaba algo.

6.- Una calle para ver a la Hermandad el Lunes Santo.

Creo que nuestra Hermandad es una gran desconocida en su transcurrir por Calle Puerto, aunque cada vez se acerca más público a verla, justo antes de convertirse en centro. Y tras el pasado Lunes Santo totalmente recomendable el transcurrir por Calle Pozuelo y Latorre.

7.- Dedica unas palabras a los Hermanos en este X Aniversario.

Que vivan su Hermandad, y que estoy seguro de que al ser una Hermandad tan joven, y con tantos objetivos por delante, seguirá regalándonos momentos increíbles como hablo ha hecho durante estos 10 primeros años.

Cabisur internet
www.cabisur.com
INTERNET Y MÓVIL
Aquí
609 880 416 956 39 77 91

El futuro de nuestra Hermandad

Puede parecer un tópico, lo habremos escuchado una barbaridad de veces, pero es justo y necesario reconocer que las juventudes de nuestras Hermandades y Cofradías no es sino una mera clave para que estas puedan seguir creciendo y evolucionar como una corporación cofrade y católica; en nuestro caso, en esta peculiar zona de la ciudad como es el barrio de Puertas del Sur. No obstante, ¿en qué nos basamos para poder realizar estas afirmaciones con tanta firmeza?

En esta joven Hermandad, el trato con los niños y jóvenes ha sido algo habitual, en tanto que muchos de sus integrantes tienen una corta edad. Desde los primeros años –antes como Agrupación Parroquial y ya luego como Hermandad de Penitencia- las reuniones de chavales en el que se conoce popularmente como "Grupo Joven" se han caracterizado por las ganas de trabajar por y para sus sagrados titulares, que en suma son el pilar de cualquier organización de esta índole. No fueron pocas las convivencias que se realizaron con otras Delegaciones de Juventud, como las de la Coronación o el Perdón, entre otras. Varias han sido las etapas por las que ha pasado este importante grupo dentro del conjunto que conforman todos y cada uno de los hermanos de "La Sed". A lo largo de estos años, han sido varias las personas que han estado al frente para realizar esta tarea ilusionante y bonita, pero que también tiene sus menesteres que, como en cualquier otro ámbito de la vida, hay que saber solventar y resolver con tranquilidad. Desde estas líneas, es de recibo mostrar un público agradecimiento y reconocer la labor que los distintos delegados han desempeñado en sus respectivos "turnos", pues sin su ayuda y entrega, todo habría sido mucho más complicado de afrontar conforme ha ido pasando el tiempo. Ese buen hacer, y con un arduo compromiso y firme voluntad de reunir en nuestras dependencias a distintos jóvenes (fueran o no de la Cofradía) para acercarles a Dios, han motivado a otros tantos que han venido detrás, pues se han convertido en mayor o menor medida en un ejemplo donde apoyarse para llevar a cabo sus objetivos y funciones.

Hablando de objetivos y funciones, es buen momento para hacer un pequeño análisis de todas esas actividades y encuentros que se desarrollan en este sentido. La teoría nos dice que debemos acercar a los niños al Señor a través de nuestra Hermandad, haciéndoles acudir a las eucaristías, participando en la Estación de Penitencia y ayudar a los demás haciendo el bien y teniendo como referente el Evangelio, la Buena Nueva de Dios. En la práctica, hay que establecer todo lo anterior combinando motivación con el trasfondo de lo que supone implicarse de lleno en cuantos actos realiza la corporación a lo largo del año. Por ello, en los últimos tiempos, se quiere que los jóvenes se encarguen de tanto en tanto en organizar los cultos a nuestros amantísimos titulares, para que conozcan la importancia

Bar Cafetería Monterrey
Cervecería - Tapas - Coktelería - Helados
Avenida Puertas Del Sur, 4 (Frente a Mercadona)
Jerez de la Frontera

que supone preparar una oración en comunidad, así como que colaboren en el desarrollo del Quinario o Triduo, leyendo la liturgia de la Palabra, peticiones o moniciones de entrada especiales. Más allá de lo espiritual, se trata de hacer piña y conocernos unos a otros para estrechar lazos y forjar amistades (muchas habrán surgido desde los inicios), y de efectuar actividades que nos lleven a entendernos mejor y a establecer relaciones interpersonales entre nuestros miembros y los de otras hermandades. Algunos de estos movimientos que consiguen alcanzar tales fines son, entre otros, la realización de las alfombras de la Merced y del Corpus, fiestas del agua en el final de curso, o convivencias organizadas por la Unión de Hermandades de Jerez.

En el aspecto de la caridad, la juventud de la Hermandad también está plenamente implicada. En conjunto con nuestra comunidad parroquial, ha sido un orgullo poder culminar recientemente la III Campaña de Recogida de Alimentos "Caridad, Virtud del Corazón", en la que gracias a la colaboración de hermanos, feligreses y gente de buena voluntad y entregada al servicio de los pobres y de los que más lo necesitan, se ha conseguido recaudar por segundo año consecutivo casi una tonelada de productos alimentarios y de higiene personal. Y es que el ritmo no se detiene: si Dios quiere el próximo verano, acompañando a la Diócesis de Asidonia-Jerez, tendremos una oportunidad única de acudir a la Jornada Mundial de la Juventud en Lisboa. Pocos acontecimientos tan excepcionales y con tan profundo calado tienen lugar de un día para otro. Con el deseo de que nuestro Grupo Joven continúe creciendo a nivel personal y espiritual, y con las básicas premisas de cumplir con los fines primordiales del culto, la formación y la caridad, pedimos que el Santísimo Cristo de la Sed y María Santísima del Amparo, por intersección de Santa Teresa de Calcuta, les acompañen e iluminen siempre, pues ellos son la savia nueva y el porvenir de la Cofradía en los años venideros.

Dijo San Juan Pablo II: La humanidad tiene necesidad imperiosa del testimonio de jóvenes libres y valientes, que se atrevan a caminar contracorriente y a proclamar con fuerza y entusiasmo la propia fe en Dios, Señor y Salvador.

El trípode de los cultos, la formación y la caridad…

Cualquier cofrade espera ansioso la llegada del día en que su cofradía sale para realizar la estación de penitencia, pero, ¿es de verdad esto lo único que nos puede mover para pertenecer a ella? La gran mayoría es consciente de que el fin último no es solo ese, aunque resulta innegable el hecho de que una hermandad crece principalmente gracias a la cofradía (términos que aun estando relacionados, no son sinónimos); esto es, en base a salir en procesión por las calles y ser vistas no solo sus imágenes titulares, sino también los pasos, insignias y otros elementos que podemos contemplar una vez en el año. No obstante, deberíamos hacer una reflexión sobre aquello que se conoce en el mundo cofrade como los tres pilares fundamentales de las hermandades –a modo de analogía con las tres virtudes teologales-, ya sean de penitencia o de gloria: cultos, formación y caridad.

No fue fácil el camino para conformar la primero Agrupación de Fieles y posterior Hermandad del Cristo de la Sed. También hubo sus vicisitudes para la construcción de la que hoy es nuestra Parroquia y por consiguiente para establecernos canónicamente en ella. Sin embargo, a pesar de las circunstancias, más allá del anhelo de muchos de que nuestro amantísimo titular procesionara el Sábado de Pasión con vistas a realizar la estación de penitencia a la Santa Iglesia Catedral en el futuro, siempre tuvo un papel fundamental y un lugar importante en el seno de la corporación la adecuada, precisa y continua realización de cultos (internos). Como bien es sabido, todas las hermandades realizan al año distintos cultos siguiendo formatos variados, que alcanzan su culmen con la celebración de la Función Principal de Instituto, cita clave marcada en el calendario al ser la más importante de cuantas misas organiza una hermandad, pues en ella los hermanos hacen protestación de fe y juran cumplir las reglas, con la fórmula que normalmente se recita, que casi nos sabemos de memoria, y que es señal inefable de que tenemos encima la Cuaresma y la Semana Santa: “así lo confieso y lo creo, lo prometo y lo juro. Así Dios me ayude y estos Santos Evangelios que toco con mi mano.” Los cultos cuaresmales que tienen lugar en honor al Santísimo Cristo de la Sed no solo nos acercan al Altísimo de una manera especial en torno a la mesa del Altar por cuanto nos supone el inicio del citado tiempo litúrgico, sino que nos sirve a su vez para una profunda y particular preparación espiritual de cara a la celebración de la Pasión, Muerte y Resurrección de Nuestro Señor Jesucristo. También tenemos en noviembre un punto de encuentro fundamental para entender la idiosincrasia de La Sed, como es el Triduo que dedicamos a la Santísima Virgen del Amparo. Los hermanos saben perfectamente distinguir entre lo que se vive en febrero-marzo y lo que tenemos la suerte de disfrutar en el mes que la Iglesia dedica de manera ferviente a las almas que partieron a la casa del Padre y gozan ya de un sitio privilegiado en el Reino de los Cielos, así como a las ánimas benditas del purgatorio. Si bien con la celebración de la Solemnidad de Todos los Santos y la conmemoración de los Fieles Difuntos nos ponemos en situación contando con la oportunidad de rememorar y tener presente a los que ya se fueron, en nuestra hermandad cambiamos rápidamente “el chip”, sin dejar de lado el recogimiento que merece lo anterior, para centramos de lleno en la figura de la Virgen María. Qué suerte para los devotos de la Virgen del Amparo poder acudir a sus plantas de la manera tan íntima en que se hace y participar junto a Ella en el anual Rosario Vespertino que se reza por la feligresía de Puertas del Sur.

Además, a parte de algunas citas dadas y de otras tantas que podemos tener en mente, como los besamanos y besapies o el Triduo en honor y gloria del Santísimo Sacramento del Altar, todas las semanas desde hace ya algunos años -siguiendo distintos formatos en función de las indicaciones dadas por los Directores Espirituales que han precedido al actual-, celebramos cada viernes la oración a nuestros sagrados titulares. Son quince o veinte minutos de retiro en el que el hermano, fiel o devoto tiene la ocasión de escuchar la Palabra de Dios y participar en un rato íntimo junto al Señor y su bendita Madre. La asistencia de los hermanos a estos cultos ordinarios es variable, como en cualquier otra ocasión, aunque sí podemos afirmar que poco a poco los viernes han ido calando en el seno de la corporación, y se es consciente de que esta jornada ocupa un destacado hueco en el día a día de la Hermandad de la Sed, pues además se aprovecha para la apertura de la secretaría tras el rezo. En definitiva, la oración une a los fieles y hace que, de una manera u otra, se cree un clima de fraternidad y convivencia entre las personas que conforman la feligresía.

Relacionado con los cultos, tenemos que dedicar también unas líneas a la formación, la cual puede ser recibida de múltiples maneras. Una de las más importantes (si no la que más) es la asistencia a las eucaristías, especialmente las dominicales. Las homilías, que tienen un papel fundamental en el transcurso de las mismas, no son sino una reflexión que nos ofrece un sacerdote para ayudarnos a comprender con éxito las lecturas bíblicas y poder aplicarlas (esa es la clave) en nuestra vida diaria. Por supuesto, ni que decir tiene que, como ya se comentó anteriormente, hay citas que para la hermandad tiene un calado más notorio, como puede ser una Función Principal de Instituto, en la cual, precisamente por ser aquella misa en la que ante la asamblea confesamos nuestra fe, implica de manera unívoca la necesidad de recibir "instrucciones" espirituales para ser conscientes y consecuentes con lo que se hace en la misma. Además, de la mano de la parroquia -pues en el ámbito formativo no se entiende una parte sin la otra- apoyamos e instamos a los hermanos a la participación en los distintos grupos que se reúnen habitualmente para, en suma, seguir los pasos de Jesús. Destaca el colectivo formado por feligreses y varios hermanos que en la actualidad se reúnen todos los lunes en el denominado "catecumenado de adultos", recibiendo enseñanzas por parte de nuestro Director Espiritual y Párroco D. Juan, o las varias y ya tradicionales charlas cuaresmales que, en un tiempo litúrgico como al que se hace referencia, conforman una acercamiento vital para encarar de forma óptima las referencias que la Santa Madre Iglesia nos marca. Otro sector que no podemos pasar por alto y que debemos destacar desde estas líneas es el de la juventud de la hermandad. Excepto por el periodo de tiempo en el que tristemente todo cambió y debíamos procurar recortar al máximo los contactos personales debido a la pandemia del COVID-19, nuestro grupo joven siempre ha sabido buscar un hueco al interés que se debe tener como miembros de la Iglesia por el conocimiento de aspectos fundamentales dentro de la misma, como puede ser liturgia, profundización en tiempos litúrgicos destacados o solemnidades clave, y todo ello a través de actividades interactivas haciendo uso, en muchas ocasiones, de las nuevas tecnologías, que permiten acceder al conocimiento de la materia de una manera mucho más entretenida a la vez que didáctica. Asimismo, tienen la buena praxis de colaborar activamente en los Solemnes Cultos que, más allá de los semanales, dedica la hermandad en Cuaresma a nuestros titulares. Qué mejor manera que acercarse a Dios a través de la oración, y en comunión con niños que comparten la fe.

Por último, y no por ello menos importante, se ha de hacer un pequeño análisis de lo que supone la caridad dentro de nuestra corporación. Los recursos económicos que disponemos son los que son; al tratarse de una hermandad joven, con no demasiados hermanos y haciendo frente al pago de la parroquia o a la ampliación de patrimonio (algo que a todos nos gusta y que siempre deseamos ver), es en ocasiones muy difícil hacer, como decimos en nuestra tierra, "encaje de bolillos" para hacer frente a otras realidades mucho más prioritarias a las que no se puede mirar de lado. Pese a las dificultades, a raíz de la instancia del anterior Obispo de la Diócesis de Asidonia-Jerez, Monseñor José Mazuelos, de que las Cáritas Parroquiales de la ciudad fueran gestionadas por las hermandades, se nombraron a delegados de caridad para que, con la ayuda de hermanos y feligreses que han manifestado su voluntad desde entonces, realizaran las gestiones correspondientes con el objetivo de empezar a trabajar en este sentido. Ayudados durante varios meses en términos de infraestructuras por nuestros vecinos de Upace-Sur, supimos entre todos desempeñar la labor que se nos encomendó, y que a día de hoy sigue siendo una realidad. El encarecimiento de la vida está llevando a cada vez más familias a una situación de pobreza y nadie está exento de padecerla. Debe ser un compromiso común y un aspecto primordial el tener esa implicación con el prójimo, en especial en estos tiempos con los que más sufren. A parte de la Cáritas, no podemos pasar por alto otras iniciativas que la hermandad ha llevado a cabo u otros cometidos que se han efectuado en este tiempo atrás en los que hemos colaborado. Cabe destacar las campañas "Caridad, Virtud del Corazón", "Contra el Hambre" (de Manos Unidas), "Esta Navidad, ¡Apadrina una cena!", "Cartel benéfico", o así como también la aportación que se realiza a la Unión de Hermandades dentro de la partida que se dedica a cuestiones caritativas.

Son estas tres piezas, que conforman el robusto cimiento de las hermandades y cofradías, las que hacen sostener la vida y la actuación de las mismas. Resulta necesario, dentro de las posibilidades, trabajar sin descanso y de manera organizada en cada una de ellas.

Nuestra Parroquia del Santísimo Cristo de la Sed

Quizás hacemos mal en tildar de "nuestra" la que es la sede canónica de la Hermandad, pero lo cierto es que ambos términos (Hermandad y Parroquia) no se entienden el uno sin el otro. Fue un 6 de abril de 2014 cuando, desde las dependencias de Upace Sur, la Gloria de las Glorias, el Santísimo Sacramento, se trasladó solemnemente a las nuevas naves de un templo aún sin bendecir, y que hoy por hoy se ha convertido en la casa de todos, pues eso es en última instancia uno de los fines de la Iglesia. Al día siguiente, nuestra única imagen titular hasta el momento, el Santísimo Cristo de la Sed, alcanzó el hogar que le ha dado cobijo casi todos los días que han pasado desde entonces. Y es que quién podría pensar en aquel tiempo que la que se denominaba "de San Juan Grande y Nuestra Señora de la Candelaria" pasaría a adquirir el nombre "del Grande" desde aquella fría y oscura tarde del 6 de abril de 2020, Lunes Santo que quedará para la historia en lo negativo. Las circunstancias de la vida. Los renglones torcidos de Dios. Sólo Él sabe el porqué de ciertas cosas.

ASISTENCIA MÉDICA 21

El barrio se acostumbró poco a poco a incluir a la Parroquia en el paisaje urbano del enclave que conforma el cruce de Escritor Federico de la Vega con Arquitecto Hernández Rubio (unos nombres de

los que por cierto, solo nos acordamos casi cuando consultamos el itinerario de la Cofradía de un año para otro). Y por supuesto "los césped" –término coloquial usado por muchos vecinos- como telón de fondo; lugar arraigado en la zona y que, si lo pensamos en profundidad, ha sido partícipe de momentos clave para nuestra corporación. Si bien algunos llegaron a catalogar a la Parroquia como una nave comercial –por decirlo de una manera suave- dado su aspecto, los feligreses fueron haciéndose a la idea de que se trataba de un edificio que albergaba mucha actividad y movimiento en su interior.

Y es que, aunque es sabido por muchos que la Hermandad ocupa un hueco fundamental e indispensable en el templo, a lo largo de este tiempo han sido varios los grupos que han ido ganándose su sitio y conformándose sólidamente en el seno del mismo. Podemos mencionar al Grupo Scout "Virgen de la Candelaria", que tanto impacto ha tenido en un barrio que desconocía lo que era tener a este tipo de organizaciones al lado de casa y que ha llamado la atención de muchos jóvenes, o al numeroso catecumenado, tanto de Primera Comunión como de Confirmación. ¡Qué privilegio contar con niños y jóvenes que aportan frescura e inocencia, y qué bendición por parte de Dios el poder disfrutar de todos ellos! Sin duda se han convertido en parte vital dentro de la actividad parroquial cotidiana, pues aunque muchos de ellos desisten en su participación toda vez que tienen la dicha de comulgar y recibir la Sagrada Comunión, otros tantos, motivados por el amor hacia el Señor, siguen acudiendo a la Mesa del Altar sintiéndose plenamente miembros de la Iglesia.

Distintos párrocos ha tenido la amplia feligresía de Puertas del Sur a lo largo de estos años, desde nuestro primer Director Espiritual, el Rvdo. D. Enrique Soler Gil, pasando por el Rvdo. D. Antonio Aguilar Verdugo y el Ilmo. Sr. D. Luis Piñero Carrasco, a quienes por cierto les fueron concedidos los títulos de hermanos honorarios de la Hermandad durante el Solemne Triduo en honor a la Santísima Virgen del Amparo celebrado el pasado mes de noviembre. Cada uno de ellos han dejado su huella e impronta en la Parroquia, y sus distintas aspiraciones y deseos para con la misma y para con los grupos que la conforman han propiciado que esta se convierta en lo que es en nuestros días: un referente en el barrio y un centro neurálgico de devotos de nuestras imágenes titulares, de creyentes que acuden a compartir su vida con Dios e incluso de no practicantes y personas no vinculadas a la Iglesia que aun no formando parte de ella, reconocen la importancia y la labor que desempeña a nivel espiritual, fraternal y caritativo.

Ese centro neurálgico debe seguir creciendo –figurada pero también literalmente-. Es una buena señal a la vez que un contratiempo, pero lo cierto y verdad es que el templo no dispone verdaderamente del espacio que necesita para atender tantas actividades que en él se desarrollan. Con la llegada del Ilmo. Sr. D. Juan Azcárate Casanova (actual Párroco y Director Espiritual) tenemos puestas todas nuestras esperanzas para que, en un futuro no muy lejano, la ampliación de la Parroquia en los terrenos que se disponen para ello deje de ser un sueño y se convierta en una realidad. Con esfuerzo y dedicación, y con la confianza puesta en el Señor y en su Bendita Madre, deseamos fervientemente que aquella que es la casa de todos pueda seguir cumpliendo con alegría a la par que con suficiente solvencia el objetivo para el que fue construida: para dar gloria a Dios y servir al prójimo.

CORINTIOS 14:12: Así también vosotros, puesto que anheláis dones espirituales, procurad abundar en ellos para la edificación de la Iglesia.

2013-2023

El 15 de abril de 2019, Lunes Santo.

“La primera Estación de Penitencia de nuestra Hermandad a la Santa Iglesia Catedral supuso un antes y un después en el seno de la misma. Todos los hermanos esperábamos con emoción la llegada de aquel especial Lunes Santo, 15 de abril de 2019. Como si de una noche de Reyes se tratase, los nervios se apoderaban de esos que se iban a dormir llenos de júbilo tras la jornada de Domingo de Ramos vivida, y con las vistas puestas en lo que quedaba por suceder apenas unas horas después. Nazarenos, monaguillos, acólitos, costaleros... Cada cual se preparaba para lo que estaba por venir. Al tratarse de una cofradía de reciente creación, sería la primera vez que muchos realizarían Estación de Penitencia a la Catedral -objetivo que conforma una pieza clave con la que cuentan las corporaciones penitenciales desde su creación-. Todo cuanto sucedía era novedoso en aquellos días santos, pues acostumbrados a los tiempos del Sábado de Pasión, ahora la situación era bien distinta: la tan conmovedora visita de UpaceSur el Viernes de Dolores, la colocación de las flores el Sábado de Pasión... Y la celebración de la Misa de Hermandad la propia mañana de la jornada deseada por los hermanos para procesionar en la nómina de la Semana Santa. Quedaba por delante un recorrido de más de nueve horas. Era sustancial el cambio que se efectuaba con respecto a años anteriores, puesto que había que llegar a Aladro, pasando por Tornería y por otros enclaves mágicos del centro de la ciudad. Tránsitos que, sin duda, se quedarán grabados para siempre en la retina de cuantos tuvieron la suerte de poderlo presenciar. Ir vestido con el hábito, o bien bajo las trabajaderas escuchando la sensación que causaba el portento de la imagen del Santísimo Cristo de la Sed a la mucha gente que acudía a verlo era imponente a la par que emocionante, dado que gracias a la incorporación de la Hermandad al Lunes Santo, muchos descubrieron al Señor por primera vez esa misma tarde. El conocido Canticorum Iubilo interpretado por la Banda de Cornetas y Tambores del Gran Poder de Granada, que se estrenaba para la ocasión, y acompañado por las magníficas voces del Orfeón Portuense, marcaría la entrada en la Carrera Oficial, habiéndose convertido hoy por hoy casi en un himno. Transitar por la calle Larga, con los ojos de la gente puestos en la mirada “del Grande”, causaba impresiones que eran reales como de ensueño, porque todo era regocijo, júbilo, alegría. Y qué decir de la llegada al primer templo jerezano, donde nos recibió el Ilmo. Sr. D. Luis Piñero Carrasco, quien al año siguiente se convertiría curiosamente (lo que son las cosas de Dios) en Párroco de la ya del Santísimo Cristo de la Sed. El crucificado más nuevo de Jerez atravesando las viejas naves de la Catedral tras el rezo de las preces dejaban estampas muy parecidas y a la vez muy distintas a las que estábamos acostumbrados a contemplar en etapas pasadas, y que, con cierta nostalgia, ponían el toque de recogimiento a la jornada. A la vuelta a casa tuvimos la dicha de ser recibidos por nuestra queridísima Hermandad del Perdón, con la que tan buenos lazos nos unen. Muchos recuerdan el transcurrir de la cofradía por ese pasaje como uno de los momentos más emotivos del día. Y aunque hemos vuelto a recuperar el histórico itinerario por el arrabal de San Miguel buscando nuestra sede canónica por el otro sector del barrio de Puertas del Sur, se tiene todavía muy presente ese momento que vino a formar parte de una jornada marcada en rojo para los miembros de la corporación y cofrades de a pie. En un abrir y cerrar de ojos se nos pasó lo que tanto tiempo deseábamos presenciar. La pandemia nos arrebató dos Semanas Santas con plena normalidad, lo que conllevó que la Estación de Penitencia del pasado año se convirtiera en una “segunda” primera vez. Pero, a pesar de nuestra corta historia, la lluvia, que también es cofrade, quiso hacer acto de presencia en nuestra Procesión, que se vio interrumpida justo al llegar a la Santa Iglesia Catedral tras haber soportado algún que otro contratiempo. Vivamos con intensidad cada momento que Dios y su Santísima Madre nos regala a nivel espiritual, cofrade, material... Que sintamos y disfrutemos todas las Estaciones de Penitencia como si se tratase de la primera, pues es esa reflexión, ese ponerse en situación, ese sentimiento, lo que nos permite disfrutar con la máxima emoción este fundamental acto de culto externo que rige las normas de nuestra Hermandad Sacramental.”

N.H. Daniel Muñoz Montaño.

“El Lunes Santo de 2019 fue un año muy especial e importante para mí y también para la hermandad, porque fue nuestro primer año en Carrera Oficial. En el momento en que se abrieron las puertas y salió la Cruz de Guía, el cortejo y el Señor, ya fue cuando dije: este sueño se está haciendo realidad. Uno de los momentos inolvidables y preciosos que recuerdo fueron la entrada en la Plaza Aladro; la gente aplaudiendo al Cristo y la marcha tan bonita que tocaron. Por otra parte también está el paso por la calle Tornería, esa calle tan mágica en la que parece que el paso va a chocar pero nunca llega a hacerlo. Ese día sentí muchas emociones positivas en la que destacaban la felicidad y el orgullo de poder haber llegado a hacer esa Estación de Penitencia llegando a la Santa Iglesia Catedral. Fue un sueño hecho realidad.”

N.H. Rocío Vega Ortega.

“El Lunes Santo de 2019 sin duda quedará marcado para siempre en mi corazón, uno de los días más esperados de mi vida cofrade y que vino cargado de nervios y emociones. Muchísimas personas trabajaron duro para que llegase aquel momento, y solo unos privilegiados pudimos llevarlo a cabo. Sería difícil quedarse con un momento concreto, pero por lo que significó, quizás la entrada en Carrera Oficial con el Canticorum lubilo fue el más emotivo, seguido del rezo de las preces en la Santa Iglesia Catedral, mientras tuve la suerte de ver al Señor desde el cajillo de la Cruz mientras lo subía para la citado oración. Fue en ese instante cuando realmente me di cuenta que lo habíamos hecho: el Santísimo Cristo de la Sed ya estaba en el primer templo jerezano, y con ello se había realizado la primera Estación de Penitencia en la jornada del Lunes Santo. El sueño se cumplió y solo quedaba llevarlo a su Parroquia, pasando por otro gran momento junto a los hermanos del Perdón. Al final, con el Cristo en su Parroquia y con el recogimiento de aquella maravillosa e íntima chicotá dentro de nuestra sede, viendo las caras de felicidad en los ojos de todos los hermanos, acabó el primer Lunes Santo de la historia de la Hermandad de la Sed. Sin duda alguna, es algo que llevaré conmigo SIEMPRE puesto que me siento un auténtico privilegiado por haberlo vivido tan de cerca.”

N.H. Rafael Fernández Cantalejo.

“La Cuaresma de 2019 fue más intensa que cualquier otra, sabiendo que ese año el Señor pisaría la Carrera Oficial, algo con lo que habíamos soñado tantos años. Hubo un punto de inflexión en dicha Cuaresma, intensificándose, desde mi percepción, la devoción y el arraigo del Señor y de su Madre tanto en la Hermandad como en su barrio de Puertas del Sur.

La semana previa al Lunes Santo los nervios aumentaban, tantos cambios, pero a la vez un nuevo comienzo en la historia de nuestra Hermandad. Un nuevo paso para el Señor, estreno de la Banda del Gran Poder de Granada tras Él, pisar el recorrido oficial y llegar a Catedral. Todas estas ilusiones venían acompañadas de su parte

Castelclima
CLIMATIZACIÓN - CALEFACCIÓN - VENTILACIÓN - AEROTERMIA
C/ RONDA DEL PELIRÓN, 14 - TELF. 956 16 82 90 - J E R E Z

negativa, ya que, después de muchos años, el Cristo de la Sed no haría Estación de Penitencia a San Miguel, su segunda casa.

El Sábado de Pasión de 2019 fue atípico, no hubo Misa Preparatoria para la Estación de Penitencia, no estaba vistiendo la túnica… simplemente, por primera vez, iba a ver el resto de cofradías de dicha jornada, ya que este año todo había cambiado.

Y por fin, llegó, Lunes Santo, 15 de abril de 2019, esta vez sí: misa, nervios a más no poder y el Cristo Grande en su nuevo paso, con un exorno floral morado. Un almuerzo temprano y a las 13:00 rumbo a la Parroquia vistiendo el hábito de Nazareno. A las 14:30 se escuchó el tan reconocible ruido de los pestillos de la puerta de salida, las cuales dejaron entrar la luz del mediodía, dando comienzo una Estación de Penitencia histórica para la Hermandad.

El Señor salió, un año más, a su barrio, a Jerez, con los brazos abiertos para que el pueblo calme su Sed. Y así fue, cuando durante su recorrido por la ciudad dejó momentos memorables y para el recuerdo, como pudieron ser su paso por Tornería, el saludo a la querida Hermandad del Perdón con María Santísima del Perpetuo Socorro mirando al Señor o, cómo no, la llegada a la Santa Iglesia Catedral.

Finalmente, el Señor volvió a su casa, junto a su Madre, María Santísima del Amparo, tras haber paseado y engrandeciéndose, más si cabe, por nuestra ciudad. Tocaba volver a soñar, a partir de entonces, con un nuevo Lunes Santo de Sed y Amparo."

N.H. Miguel Ángel Rivas Rosado.

"El Lunes Santo de 2019 fue muy esperado para mí y para toda mi familia. Desde que se anunció que iríamos a la Catedral a hacer Estación de Penitencia, descontábamos lunes en el calendario como locos. Me acuerdo que desde el mismo Sábado de Pasión estábamos muy nerviosos, ya que en mi casa el Señor de la Sed es muy importante.

La mañana del lunes fue maravillosa, como siempre y gracias a Dios rodeada de los míos. Hubo momentos de nervios, risas y llantos de emoción, ya que se trataba de ese lunes que tanto habíamos soñado. Uno de los momentos que destaco es el paso del Señor por Tornería, que con qué clase pasó, y la cantidad de gente que se quedó con esa estampa. Con otro momento que me quedo fue la entrada en Carrera Oficial, y que la gente por fin vio al crucificado de Puertas del Sur, la grandeza que tiene... La felicidad e ilusión de los niños que iban repartiendo estampas de su Cristo a la vez que les iban aplaudiendo, fue un sueño hecho realidad."

N.H. Sandra González Prieto.

"Orgullo de pertenencia…

Quien le iba a decir a este cofrade al que por sus venas corre el rojo y negro color del hábito Nazareno de Martes Santo, estaría escribiendo estas líneas acerca de lo que sentí el Lunes Santo de 2019. Me imagino cuanto menos sorprendido a un buen amigo que me acusaba de dejarlo en la estacada por no acudir la primera igualá de costaleros para la salida extraordinaria de la bendición del Santísimo Cristo de la Sed allá por el año 2010. Pero lo mío con Él fue un amor a primera vista en una mañana festiva de 12 de octubre. Seguro que mi querido amigo no me lo tiene en cuenta.

CONTRUCCIONES & REFORMAS
GARCÍA DE QUIRÓS
611 43 65 60

Para referirme a aquel Lunes Santo podría usar aquello de que “fue un sueño realidad”, expresión muy recurrente cuando queremos referirnos a un hecho extraordinario. Y aunque puede decirse que fue así, sobre todo para los que pusieron la primera piedra de lo que es hoy nuestra querida Hermandad, preferiría usar la expresión que da título a este artículo, y no es otra que orgullo de pertenencia.

Orgullo porque solo hay que mirar atrás, y ver el camino recorrido en todos estos años. Siempre decimos que a nuestro Cristo de la Sed no le gustan las cosas fáciles, cuando parece venir todo de cara aparentemente, siempre aparece una complicación inesperada. Y es algo que viene sucediendo desde los inicios según cuentan los primeros hermanos de la Hermandad.

Sin embargo, en aquel 15 de abril de 2019, el Señor nos regaló un día absolutamente inolvidable… ¡uno más! Porque son innumerables los momentos que nos ha llenado de gozo desde que llegó a nuestras vidas. No podría quedarme con una sola cosa de la que acontecieron en torno a nuestro primer Lunes Santo. Los preparativos propios de la salida procesional, siempre tan intensos pero con más ilusión que nunca. O aquella charla emotiva de Alberto Millán dirigiéndose a su cuadrilla antes de la salida. O cómo no, la atronadora ovación al paso del cortejo de blancos Nazarenos desde que se plantó la cruz de guía en plaza Aladro hasta que llegamos a la S.I. Catedral, donde nos recibió nuestro querido Don Luis Piñero para rezar las primeras preces. Por las cosas del Señor, poco tiempo después se convertiría en nuestro director espiritual, y es que Dios escribe derecho con renglones torcidos.

No puedo pasar por alto la ejemplaridad que en todo momento mostró el cortejo de Nazarenos en todo momento, a pesar de las complicadas temperaturas que tuvieron lugar. Y, por la parte que me toca, mencionar el espectacular trabajo costalero de la cuadrilla de costaleros.

Por todo ello, solo puedo sentir ORGULLO DE PERTENENCIA, por esta y todas las páginas que se han escrito, y las que quedan por escribir.”

N.H. Iván Montoro García.

Romance, por Álvaro Ojeda (Cuaresma 2022)

Atrás quedaron los días, emperador del poniente; Tú que saliste del dibujo, de la lona, de su alma y de su mente, soñado y deseado, padre y Dios Crucificado, Sed saciada de madera tallada, Cruz alzada que todo lo puede.
Atrás quedaron chaquetas y corbatas, de tus blancos y teresianos penitentes, que van regalando estampas de quien todo lo puede y clavado en la más grande, faro y guía de barrio humilde y decente, donde el demonio juega con los débiles, se ríe del destino, y ata sus cuerpos, pero no la mente, a dos ruedas del suelo, que suplican salud y el año que viene… volver a verte.
Limpios de corazón, capa blanca del dolor -así ese esa gente- vecinos de retablo, héroes, valientes, los que te tienen en sus camas, en sus puños apretaos, en sus dolores silentes, en sus oraciones, en el esparadrapo de sus muletas, en el sorbo de agua que alivia la sed con la que aplacas el dolor y espantas a la muerte.
Y de ahí en adelante, vas y vienes, estrechando las avenidas, transitando cuestas imponentes, bajando y subiendo a este Jerez herido de muerte, que bebe vinagre y a ratos no siente, que ni sabe dónde está el norte, ni el sur, ese de dónde vienes, como brújula de Dios, qué Cristo tiene su gente.
Este, que nos robó la siesta del lunes, el sol a Neptuno, la brisa al mar, y los silencios a una Tornería todavía durmiente, que tras tu caminar dejó caer un manojo de llaves, por si querías llevártelas para siempre, antes de que viniera Judas, y otra vez las recogiese. Y así, de frente, te llevas tantas cosas, que nos sed del bello presente, ese don de llamas a esos que ni creen ni sienten, golpeando con tus nudillos por calles de sangre y muerte, cristales de ventanas, que no se rompen porque tu Padre no quiere.
Y mi pena, es que te marchas tan rápido, al amparo del frío de una bodega inerte, que es un puñal tras de otro, para quienes te conocimos en ese sábado, como Tú, herido de muerte, que ya dejó en la nada aquel presente, donde te conoció tanta gente.
No me canso de soñar, con tambores de reo, un marcha tras otra subiendo de frente, la calle donde has sido siempre la Sed de Jerez que siempre llegaba tras un año de espera impaciente... Porque era Jerez, Tú eres Jerez… hacías esperar a la ciudad, te buscaban en itinerarios, libretos y diarios para no perderte, y cuando se iba la tarde, y Dios derramaba el cubo de pintura añil sobre tus blancos penitentes, Jerez te esperaba en balcones y en poyetes, y como en las grandes tardes de cofradías añejas y de torería valiente, hacías descorchar botellas de vinos al compás de soniquetes, en las tabernas que esperaban impacientes, callando a tu pasar, musitando, no veas la Sed lo bien que viene…
Y allí subías otras cuesta, venga, vámonos de frente, ahora menos paso, sin descomponerse, que Nono Merino en su azulejo de madrugada viste el ambiente, mientras la Inmaculada en sus celestes de amargura, te abre las puertas del cielo, de un Cristo que es tu historia reciente.
Y entonces, se callaba la plaza, entrabas por los dinteles, y los demonios de Montañés se retorcían ante tu caminar valiente, el niño del retablo te pedía para Reyes, San José soñaba con tallarte, y San Juan Bautista en vez de bautizarte quería aplacarte con su agua tu Sed para siempre.
Y sin uno de esos deseos cumplidos, aquel sábado dejaba aquel misterio del retablo para siempre, enmudeciste las campanas, la banda entonó el adiós doliente, y allí que te fuiste, calle abajo, entre una nube blanca de incienso, retorciéndote al compás de la muerte, que aquella tarde se bebió tu vida, y la nuestra para siempre.
Por eso te pido, que si un día conseguiste todo aquello, no te lo quedes. Habla con el recuerdo y dile que lo suelte, habla con la nostalgia y dile que te susurre y cuente, que allí nació la Sed por tenerte, que allí te conocimos todos, esos mismos que sienten, que mientras no subas a San Miguel, todo se pierde.
Y podremos llevar a nuestros hijos, y a nuestros padres mayores, y a nuestros amigos que de fuera vienen para vivir aquello que el poniente se llevó como el agua marchó donde cada lunes santo regresa, descansa y duerme.
Bendito seas Tú, Dios de las estampas, ese Dios omnipotente. Sed de Jerez, sueño tallado, Tú Dios crucificado, Tú que todo lo puedes, escucha a este nazareno de Martes Santo, que antes de morir, si Tú así lo quieres, quiere verte subir bajo un añil de vida y muerte, a San Miguel un Lunes Santo, ente sus blancos penitentes.

SANTÍSIMO CRISTO DE LA SED
BENDICIÓN SOLEMNE
IGLESIA PARROQUIAL DE SAN MIGUEL
VIERNES 10 DE SEPTIEMBRE A LAS 21,00
TRASLADO PROCESIONAL
SÁBADO 9 DE OCTUBRE A LAS 18,00
JEREZ DE LA FRONTERA, A.D. MMIX
albeva

MARÍA SANTÍSIMA DEL AMPARO
SOLEMNE BENDICIÓN · 6 DE DICIEMBRE DE 2014 · A LAS 12 H.
BESAMANOS EXTRAORDINARIO · 8 DE DICIEMBRE
PARROQUIA DE SAN JUAN GRANDE Y NTRA. SRA. DE LA CANDELARIA
José María Morillo
MECÁNICA Y ELECTRICIDAD DEL AUTOMÓVIL
C/ Arquitecto José Vargas, 16 · JEREZ
652 552 954 · 956 145 406
JM

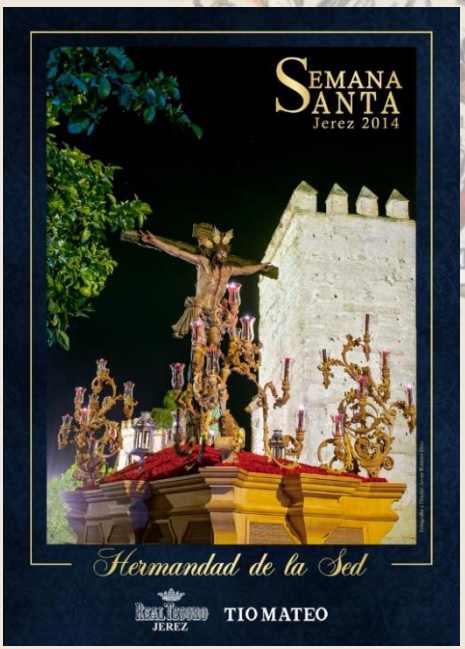
SEMANA SANTA
Jerez 2014
Hermandad de la Sed
REAL TERCIO
JEREZ
TIO MATEO

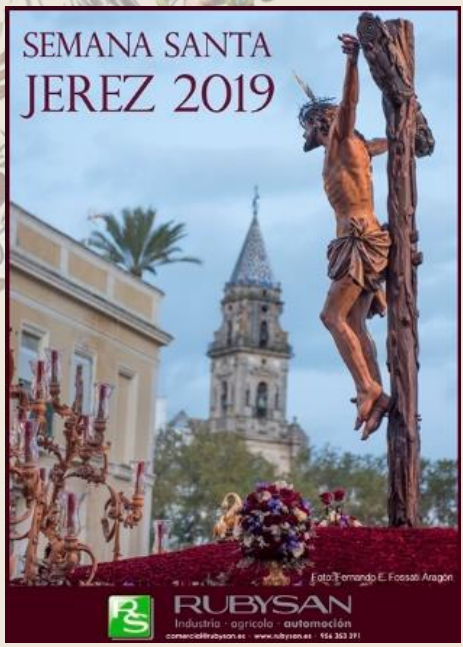
SEMANA SANTA
JEREZ 2019
Foto: Fernando E. Fossati Aragón
RUBYSAN
Industria · agrícola · automación

2013-2023

X ANIVERSARIO HERMANDAD SACRAMENTAL DE LA SED